

Председателю Ароматновского  
сельского совета - главе  
администрации Ароматновского  
сельского поселения  
Кудинову И.В.

от ООО «КАРЬЕР  
АРОМАТНЫЙ»

(указывается организационно-правовая  
форма, наименование юридического лица)

ОГРН 1159102082281

свидетельство о регистрации  
выдано Инспекцией  
Федеральной налоговой службы  
по г. Симферополю 01.04.2015 г.  
место нахождения органа управления  
юридического лица:

295017, Республика Крым,  
г. Симферополь,  
ул. И.Гаспринского, д.9, оф. 3.1  
тел.+7978 805 38 54

### ЗАЯВЛЕНИЕ

Прошу установить публичный сервитут на земельный участок (участки) с кадастровым(и)  
номером(ами), расположенный(ые) по адресу:

№	Кадастровый паспорт	Указывается населенный пункт, улица, № дома или местоположение, ориентир расположения земельного участка, на который устанавливается сервитут
1	90:02:030401:560	Республика Крым, р-н Белогорский, на территории Ароматновского сельского совета
2	90:02:030401:549	Республика Крым, р-н Белогорский, на территории Ароматновского сельского совета, земельный участок №1
3	90:02:030401:551	Республика Крым, Белогорский район, на территории Ароматновского сельского совета, уч 1
4	90:02:030401:2934	Республика Крым, Белогорский р-н, Ароматновский с/с
5	90:02:030401:2990	Республика Крым, Белогорский р-н, Ароматновский с/с
6	90:02:030401:553	Республика Крым, р-н Белогорский, на территории Ароматновского сельского совета, участок 1

Вх. № 17 от 19.03.2021г.

7	90:02:030401:559	Республика Крым, Белогорский район, на территории Ароматновского сельского совета
8	90:02:030401:135	Республика Крым, Белогорский район, на территории Ароматновского сельского совета (участок 2)
9	90:02:030401:575	Республика Крым, р-н Белогорский, на территории Ароматновского сельского совета, участок №2
10	90:02:030401:574	Республика Крым, р-н Белогорский, на территории Ароматновского сельского совета, участок №3
11	90:02:030401:4033	Республика Крым, р-н Белогорский, на территории Ароматновского с/совета
12	90:02:030401:558	Республика Крым, Белогорский район, на территории Ароматновского сельского совета, участок 2
13	90:02:030401:554	Республика Крым, Белогорский район, на территории Ароматновского сельского совета, участок № 2
14	90:02:030401:3611	Республика Крым, Белогорский р-н, Ароматновский с/с
15	90:02:030401:556	Республика Крым, р-н Белогорский, на территории Ароматновского сельского совета, уч 1
16	90:02:030401:4029	р-н Белогорский, на территории Ароматновского с/совета
17	90:02:030401:552	Республика Крым, р-н Белогорский, на территории Ароматновского сельского совета, участок № 1
18	90:02:030401:550	Республика Крым, р-н Белогорский, на территории Ароматновского сельского совета, участок 1
19	90:02:030401:557	Республика Крым, Белогорский район, на территории Ароматновского сельского совета, участок 1
20	90:02:030401:2776	Республика Крым, Белогорский р-н, Ароматновский с/с
21	90:02:030401:3250	Республика Крым, Белогорский р-н, Ароматновский с/с

для размещения объектов недропользования и их неотъемлемых принадлежностей на месторождении гравийно-галечных пород Ароматное в Белогорском районе Республики Крым в соответствии с представленной Картой (планом).

(устанавливается при установлении публичного сервитута)

Сроком с 01.04.2021 г. до окончания срока действия лицензии СИМ 50974 ТЭ (06.10.2032 г.)

(указывается дата начала и окончания действия сервитута или пишется «постоянный»)

Сервитут планируется на весь земельный участок (часть земельного участка), ориентировочной площадью 197 700 кв. м

Сервитут отображен на плане границ объекта публичного сервитута

(кадастровом плане земельного участка, выкопировке с топоплана или ситуационном плане)

обозначен символом «граница выделена красным цветом»

(сфера действия публичного сервитута)

Приложения:

1. Карта (план) зоны с особыми условиями использования территории для размещения объектов недропользования и их неотъемлемых принадлежностей Ароматного месторождения гравийно-галечных пород.

Директор

ООО «Карьер ароматный»



О.Н. Анищик

## КАРТА (ПЛАН)

**Зона с особыми условиями использования территории для размещения объекта недропользования и его неотъемлемых принадлежностей Ароматного месторождения гравийно-галечных пород.**  
(наименование объекта землеустройства)

## Титульный лист

## 1. Сведения о заказчике землеустроительных работ:

**О юридическом лице, органе государственной власти, органе местного самоуправления:**

Полное наименование: ОБЩЕСТВО С ОГРАНИЧЕННОЙ ОТВЕТСТВЕННОСТЬЮ "КАРЬЕР АРОМАТНЫЙ"

Фамилия и инициалы уполномоченного представителя, его должность, реквизиты доверенности (если представитель действует по доверенности) *Директор Анищик Олег Николаевич*

Подпись

Дата « 11 » 02 2021 г.

Место для отрисовки печати

## 2. Сведения об исполнителе землеустроительных работ:

Полное наименование: *Самонов Антон Андреевич*

Основной государственный регистрационный номер *10-14-0405*

Контактный телефон и почтовый адрес *+7-921-012-23-47 Республика Крым, г. Симферополь, ул. Воровского 60-240, samonov\_a.85@mail.ru*

Фамилия и инициалы уполномоченного представителя юридического лица, его должность, реквизиты доверенности (если представитель действует по доверенности)

*ООО "КРЫМСКОЕ ГОРНОПРОЕКТНОЕ БЮРО"*

Подпись

Дата « 11 » 02 2021 г.

Кадастровый инженер

А.А. Самонов

Место для отрисовки печати

## 3. Сведения о согласовании карты (плана) объекта землеустройства:

Полное наименование органа (организации), с которым осуществляется согласование, фамилия и инициалы уполномоченного лица, его должность:

*Администрация Ароматновского сельского поселения Белогорского района Республики Крым.*

*председатель Ароматновского сельского совета – глава администрации Ароматновского сельского поселения – Кудинов Иван Викторович*

Реквизиты письма (дата и номер, если согласование оформлено в виде письма) Постановление Администрации Ароматновского сельского поселения Белогорского района Республики Крым № \_\_\_\_\_ от « \_\_\_\_\_ » \_\_\_\_\_ 2021 года

Подпись

от « \_\_\_\_\_ » \_\_\_\_\_ 2021 года

Место для отрисовки печати

## 4. Информация о передаче карты (плана) объекта землеустройства в государственный фонд данных, полученных в результате проведения землеустройства:

Регистрационный номер -

Дата передачи -

(наименование органа (организации), осуществляющего хранение землеустроительной документации)

## КАРТА (ПЛАН)

**Зона с особыми условиями использования территории для размещения объекта недропользования и его неотъемлемых принадлежностей Ароматного месторождения гравийно-галечных пород.**

№ п/п	Содержание	Номера листов
1	2	3
1.	Основание для проведения землеустроительных работ и исходные данные	-
2.	Сведения об объекте землеустройства	-
3.	Сведения о местоположении границ объекта землеустройства	-
4.	Сведения о местоположении измененных (уточненных) границах объекта землеустройства	-
5.	План границ объекта землеустройства	-
6.	Приложение:	-
7.	Постановление администрации Ароматновского сельского поселения Белогорского района Республики Крым № _____ от « ____ » _____ 2021 г.	
8.	Карта (план) объекта землеустройства №б/н от 01.02.2021 г.	-

**КАРТА (ПЛАН)**

**Зона с особыми условиями использования территории для размещения объекта недропользования и его неотъемлемых принадлежностей Ароматного месторождения гравийно-галечных пород.**

**Основания для проведения землеустроительных работ и исходные данные****Перечень документов**

<b>№ п/п</b>	<b>Наименование и реквизиты документа</b>	<b>Сведения об органе (организации), подготовившем или принявшем документ</b>
<b>1</b>	<b>2</b>	<b>3</b>
1.	Кадастровый план территории от «13» марта 2020 г. № 90/ИСХ/2020-224258	Государственный комитет по государственной регистрации и кадастру Республики Крым
2.	Закон Республики Крым «О размещении инженерных сооружений» №74-ЗРК от 15 сентября 2014 года.	Государственным советом республики Крым
3.	Публичная кадастровая карта Российской Федерации №б/н масштаб 1:5000-100000	Интернет ресурс <a href="https://pkk5.rosreestr.ru">https://pkk5.rosreestr.ru</a>
4.	Закон республики Крым «О недрах» №45-ЗРК от 07.08.2014 г.	Государственный совет республики Крым
5.	Лицензия (лицензия на пользование недрами) серия: СИМ 50974 ТЭ	Министерство экологии и природных ресурсов Республики Крым
6.	Постановление администрации Ароматновского сельского поселения Белогорского района Республики Крым № _____ от «____» _____ 2021 г.	Администрация Ароматновского сельского поселения Белогорского района Республики Крым
7.	Карта (план) объекта землеустройства №б/н от «____» _____ 2021 г.	ООО «КРЫМСКОЕ ГОРНОПРОЕКТНОЕ БЮРО»

## КАРТА (ПЛАН)

**Зона с особыми условиями использования территории для размещения объекта недропользования и его неотъемлемых принадлежностей Ароматного месторождения гравийно-галечных пород.**

## Сведения об объекте землеустройства

№ п/п	Характеристика объекта землеустройства	Описание характеристик
1	2	3
1.	Местоположение объекта землеустройства	Республика Крым, Белогорский район, на территории Ароматновского сельского поселения, в районе с. Литвиненково
2.	Площадь объекта землеустройства и величина погрешности определения площади ( $P \pm \Delta P$ )	152147 +/- 273 кв. м.
3.	Иные характеристики объекта землеустройства	<p>Установление публичного сервитута даст право обладателю публичного сервитута осуществлять: 1) проход, проезд и провоз строительных и иных материалов через (на) обслуживающий земельный участок для строительства, реконструкции, капитального ремонта, ремонта и эксплуатации инженерных сооружений и объектов недропользования; 2) строительство временных или вспомогательных сооружений (в том числе ограждений, бытовок, навесов и др.), складирования строительных и иных материалов на обслуживающих земельных участках; 3) эксплуатацию, текущее содержание и охрану объектов, размещенных в границах публичных сервитутов; 4) консервацию и снос принадлежащих обладателю сервитута объектов; 5) земляные работы и рекультивацию земель в границах публичных сервитутов; 6) рубку лесных насаждений в границах публичных сервитутов. График работ, осуществляемых на обслуживающем земельном участке, согласовывается с его правообладателем. В случае повреждения или наличия угрозы повреждения инженерного сооружения, для размещения которого установлен сервитут, обладатель сервитута вправе осуществить доступ на обслуживающий земельный участок без согласия его правообладателя. Обладатель публичного сервитута обязан привести земельный участок в состояние, пригодное для его использования в соответствии с видом разрешенного использования, после завершения строительства, ремонта, реконструкции, эксплуатации, консервации или сноса объектов, для размещения которых был установлен публичный сервитут, проведения изыскательских или исследовательских работ. Правообладатель земельного участка, в отношении которого устанавливается публичный сервитут, не вправе осуществлять действия, которые исключают или затрудняют осуществление обладателем публичного сервитута деятельности, необходимой для достижения целей установления публичного сервитута. Права на публичный сервитут считаются перешедшими к иному обладателю в случае отчуждения ему объектов, для размещения которых установлен публичный сервитут. Правообладатель публичного сервитута ОБЩЕСТВО С ОГРАНИЧЕННОЙ ОТВЕТСТВЕННОСТЬЮ «КАРЬЕР АРОМАТНЫЙ», ОГРН 1159102082281, ИНН/КПП 9102179579/910201001, адрес: 295017, Республика Крым, город Симферополь, улица И.Гаспринского, дом 9а, офис 3.1, электронная почта: olegfreebox@gmail.com. Публичный сервитут устанавливается на срок до 06.10.2032 года. Цель установления публичного сервитута: для размещения объекта недропользования и его неотъемлемых принадлежностей на Ароматного месторождения гравийно-галечных пород расположенного на территории Ароматновского сельского поселения, Белогорского района Республики Крым</p>

## КАРТА (ПЛАН)

**Зона с особыми условиями использования территории для размещения объекта недропользования и его неотъемлемых принадлежностей Ароматного месторождения гравийно-галечных пород.**

## Сведения о местоположении границ объекта землеустройства

## 1. Система координат СК-63

## 2. Сведения о характерных точках границ объекта землеустройства

Обозначение характерных точек границы	Координаты, м		Метод определения координат и средняя квадратическая погрешность положения характерной точки ( $M_t$ ), м	Описание закрепления точки
	X	Y		
н1	4978406.06	5211167.51	Аналитический метод определения координат; 0.20	-
н2	4978399.56	5211190.63	Аналитический метод определения координат; 0.20	-
н3	4978342.27	5211200.73	Аналитический метод определения координат; 0.20	-
н4	4978350.94	5211167.31	Аналитический метод определения координат; 0.20	-
н5	4978315.70	5211131.93	Аналитический метод определения координат; 0.20	-
н6	4978317.78	5211128.53	Аналитический метод определения координат; 0.20	-
н7	4978266.45	5211105.87	Аналитический метод определения координат; 0.20	-
н8	4978237.02	5211219.27	Аналитический метод определения координат; 0.20	-
н9	4978163.39	5211232.24	Аналитический метод определения координат; 0.20	-
н10	4978222.46	5211275.39	Аналитический метод определения координат; 0.20	-
н11	4978216.62	5211297.91	Аналитический метод определения координат; 0.20	-
н12	4978176.87	5211278.98	Аналитический метод определения координат; 0.20	-
н13	4978166.39	5211273.84	Аналитический метод определения координат; 0.20	-
н14	4978162.51	5211238.21	Аналитический метод определения координат; 0.20	-
н15	4978140.66	5211233.38	Аналитический метод определения координат; 0.20	-
н16	4978094.62	5211223.52	Аналитический метод определения координат; 0.20	-
н17	4978050.48	5211213.90	Аналитический метод определения координат; 0.20	-
н18	4978038.24	5211213.11	Аналитический метод определения координат; 0.20	-
н19	4978027.70	5211223.98	Аналитический метод определения координат; 0.20	-
н20	4978006.41	5211213.51	Аналитический метод определения координат; 0.20	-
н21	4977966.95	5211194.24	Аналитический метод определения координат; 0.20	-
н22	4977953.50	5211187.50	Аналитический метод определения координат; 0.20	-
н23	4978012.39	5210989.23	Аналитический метод определения координат; 0.20	-
н24	4978104.40	5211034.32	Аналитический метод определения координат; 0.20	-

## КАРТА (ПЛАН)

**Зона с особыми условиями использования территории для размещения объекта недропользования и его неотъемлемых принадлежностей Ароматного месторождения гравийно-галечных пород.**

н25	4978347.40	5211322.40	Аналитический метод определения координат; 0.20	-
н26	4978340.73	5211357.39	Аналитический метод определения координат; 0.20	-
н27	4978305.96	5211340.70	Аналитический метод определения координат; 0.20	-
н28	4978312.95	5211313.75	Аналитический метод определения координат; 0.20	-
н29	4978324.91	5211354.07	Аналитический метод определения координат; 0.20	-
н30	4978339.97	5211361.40	Аналитический метод определения координат; 0.20	-
н31	4978314.10	5211497.14	Аналитический метод определения координат; 0.20	-
н32	4978013.43	5211401.17	Аналитический метод определения координат; 0.20	-
н33	4978020.56	5211298.88	Аналитический метод определения координат; 0.20	-
н34	4978038.85	5211305.16	Аналитический метод определения координат; 0.20	-
н35	4978099.58	5211329.28	Аналитический метод определения координат; 0.20	-
н36	4978120.37	5211337.65	Аналитический метод определения координат; 0.20	-
н37	4978149.61	5211307.55	Аналитический метод определения координат; 0.20	-
н38	4978166.40	5211278.28	Аналитический метод определения координат; 0.20	-
н39	4978170.75	5211280.36	Аналитический метод определения координат; 0.20	-
н40	4978170.75	5211280.31	Аналитический метод определения координат; 0.20	-
н41	4978221.53	5211304.69	Аналитический метод определения координат; 0.20	-
н42	4978272.92	5211329.30	Аналитический метод определения координат; 0.20	-
н43	4978024.31	5211227.88	Аналитический метод определения координат; 0.20	-
н44	4978020.11	5211233.27	Аналитический метод определения координат; 0.20	-
н45	4978023.78	5211247.34	Аналитический метод определения координат; 0.20	-
н46	4978009.82	5211292.85	Аналитический метод определения координат; 0.20	-
н47	4977975.55	5211281.20	Аналитический метод определения координат; 0.20	-
н48	4977946.71	5211271.40	Аналитический метод определения координат; 0.20	-
н49	4977947.60	5211207.34	Аналитический метод определения координат; 0.20	-
н50	4977952.05	5211192.36	Аналитический метод определения координат; 0.20	-
н51	4977966.28	5211199.35	Аналитический метод определения координат; 0.20	-

## КАРТА (ПЛАН)

**Зона с особыми условиями использования территории для размещения объекта недропользования и его неотъемлемых принадлежностей Ароматного месторождения гравийно-галечных пород.**

н52	4977996.16	5211214.04	Аналитический метод определения координат; 0.20	-
н53	4977956.18	5211139.35	Аналитический метод определения координат; 0.20	-
н54	4977934.17	5211224.33	Аналитический метод определения координат; 0.20	-
н55	4977923.37	5211265.84	Аналитический метод определения координат; 0.20	-
н56	4977914.28	5211297.13	Аналитический метод определения координат; 0.20	-
н57	4977620.52	5211175.73	Аналитический метод определения координат; 0.20	-
н58	4977650.40	5211107.06	Аналитический метод определения координат; 0.20	-
н59	4977673.15	5211054.78	Аналитический метод определения координат; 0.20	-
н60	4977684.94	5211027.26	Аналитический метод определения координат; 0.20	-

### 3. Сведения о характерных точках части (частей) границы объекта землеустройства

Часть N

-	-	-	-	-
---	---	---	---	---

### 4. Сведения о частях границ объекта землеустройства, совпадающих с местоположением внешних границ природных объектов и (или) объектов искусственного происхождения

Обозначение части границы		Описание прохождения части границы
от точки	до точки	
1	2	3
н1	н2	-
н2	н3	-
н3	н4	-
н4	н5	-
н5	н6	-
н6	н1	-
н7	н8	-
н8	н9	-
н9	н10	-
н10	н11	-
н11	н12	-
н12	н13	-
н13	н14	-
н14	н15	-
н15	н16	-
н16	н17	-
н17	н18	-
н18	н19	-
н19	н20	-
н20	н21	-
н21	н22	-
н22	н23	-
н23	н24	-
н24	н7	-

## КАРТА (ПЛАН)

**Зона с особыми условиями использования территории для размещения объекта недропользования и его неотъемлемых принадлежностей Ароматного месторождения гравийно-галечных пород.**

н25	н26	-
н26	н27	-
н27	н28	-
н28	н25	-
н29	н30	-
н30	н31	-
н31	н32	-
н32	н33	-
н33	н34	-
н34	н35	-
н35	н36	-
н36	н37	-
н37	н38	-
н38	н39	-
н39	н40	-
н40	н41	-
н41	н42	-
н42	н29	-
н43	н44	-
н44	н45	-
н45	н46	-
н46	н47	-
н47	н48	-
н48	н49	-
н49	н50	-
н50	н51	-
н51	н52	-
н52	н43	-
н53	н54	-
н54	н55	-
н55	н56	-
н56	н57	-
н57	н58	-
н58	н59	-
н59	н60	-
н60	н53	-

## КАРТА (ПЛАН)

**Зона с особыми условиями использования территории для размещения объекта недропользования и его неотъемлемых принадлежностей Ароматного месторождения гравийно-галечных пород.**

## Сведения о местоположении измененных (уточненных) границ объекта землеустройства

1. Система координат **СК-63**

## 2. Сведения о характерных точках границ объекта землеустройства

Обозначение характерных точек границы	Существующие координаты, м		Измененные (уточненные) координаты, м		Метод определения координат и средняя квадратическая погрешность положения характерной точки (M <sub>t</sub> ), м	Описание закрепления точки
	X	Y	X	Y		
1	2	3	4	5	6	7
-	-	-	-	-	-	-

## 3. Сведения о характерных точках части (частей) границы объекта землеустройства

## Часть N

-	-	-	-	-	-	-
---	---	---	---	---	---	---

## 4. Сведения о частях границ объекта землеустройства, совпадающих с местоположением внешних границ природных объектов и (или) объектов искусственного происхождения

Обозначение части границ		Существующее описание прохождения части границ	Измененное (уточненное) описание прохождения части границ
от точки	до точки		
1	2	3	4
-	-	-	-

### КАРТА (ПЛАН)

Зона публичного сервитута для размещения объектов недропользования и его неотъемлемых принадлежностей

### План границ объекта землеустройства

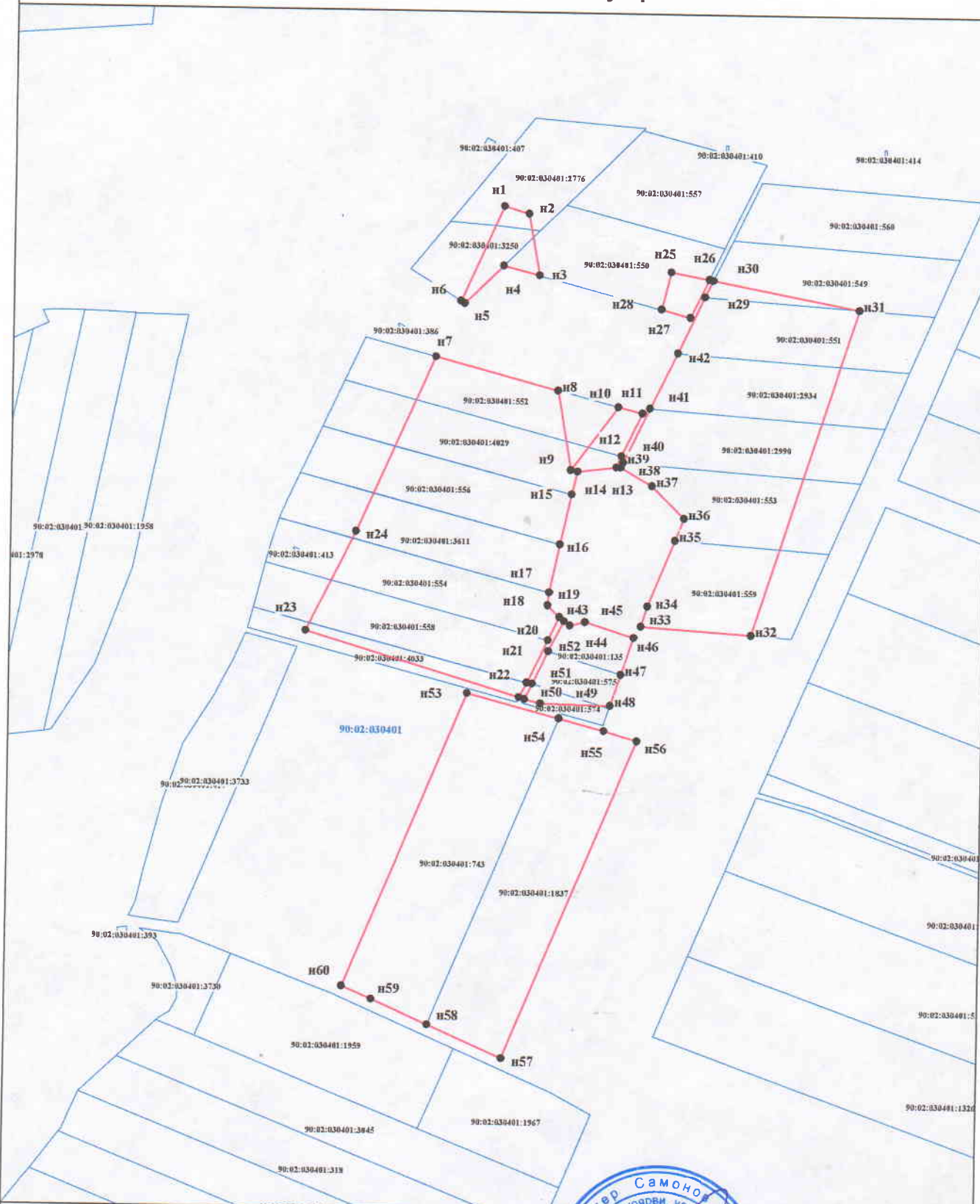

Используемые условные знаки и обозначения:

- граница объекта землеустройства  
 ● 1 - характерная точка границы объекта землеустройства

- граница административно-территориальных образований
- граница земельных участков
- кадастровый номер земельного участка

**Масштаб 1:5000**

Кадастровый инженер

Самонов Антон Андреевич

Дата ' ' г.



## КАРТА (ПЛАН)

Зона публичного сервитута для размещения объектов недропользования и его неотъемлемых принадлежностей

## План границ объекта землеустройства



Используемые условные знаки и обозначения:

— граница объекта землеустройства

• 1 - характерная точка границы объекта землеустройства

— граница административно-территориальных образований  
— граница земельных участков  
— кадастровый номер земельного участка

Масштаб 1:5000

Кадастровый инженер

Самонов Антон Андреевич

Дата ' ' . г.



### КАРТА (ПЛАН)

Зона публичного сервитута для размещения объектов недропользования и его неотъемлемых принадлежностей

### План границ об'єкта землеустроювання

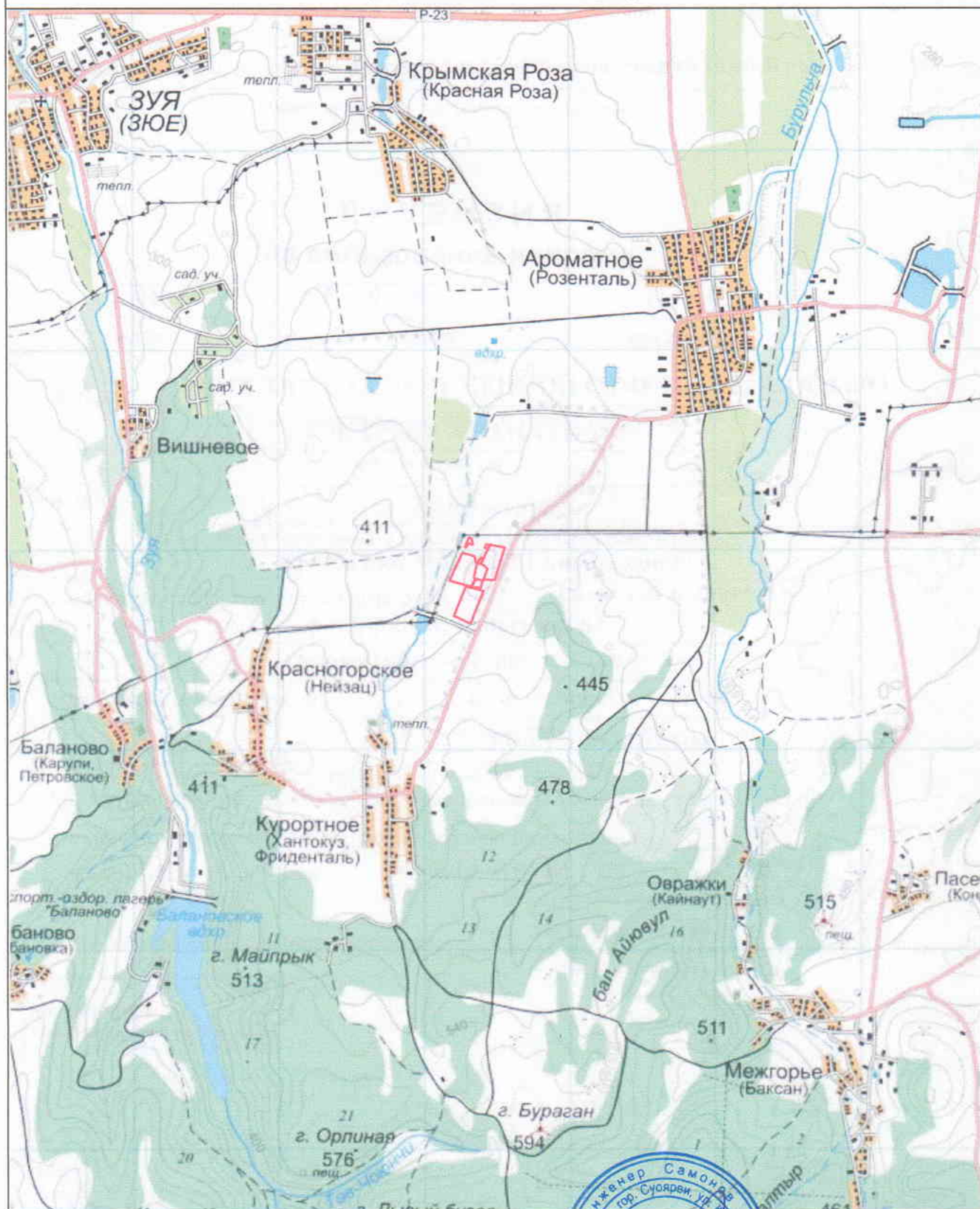

Используемые условные знаки и обозначения:

- граница об'єкта землеустроюства

- 1 - характерная точка границы объекта землеустройства

Масштаб 1:50000

Кадастровый инженер

Самонов Антон Андреевич

Дата: \_\_\_\_\_ г.

Инженер Самонья  
г. Суоярви, ул. ...  
Андреевич  
Аттестат  
10-14-0405  
Подпись



Министерство экологии и природных ресурсов Республики Крым

(наименование органа, выдавшего лицензию)

**ЛИЦЕНЗИЯ**  
**на пользование недрами**

С И М

серия

5 0 9 7 4

номер

Г Э

вид лицензии

Выдана

**ОБЩЕСТВУ С ОГРАНИЧЕННОЙ ОТВЕТСТВЕННОСТЬЮ**

(субъект предпринимательской деятельности, получивший

**«КАРЬЕР АРОМАТНЫЙ»**

данную лицензию)

в лице

**директора**

(ф.и.о. лица, представляющего субъект предпринимательской деятельности)

**Брусленко Михаила Григорьевича**

с целевым назначением и видами работ

**разведка и добыча**

**гравийно-галечных пород**

**Ароматного месторождения**

Участок недр расположен

**в Белогорском районе**

(наименование населенного пункта  
**Республики Крым**

района, области, края, республики)

Описание границ участка недр, координаты угловых точек, копии  
топопланов, разрезов и др. приводятся в приложении **3**

Участок недр имеет статус **горного отвода**

(№ прилож.)

(геологического или горного отвода)

Дата окончания действия лицензии

**06 октября 2032 года**

(число, месяц, год)

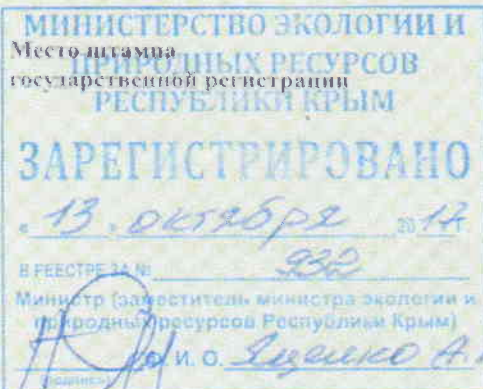

Неотъемлемыми составными частями настоящей лицензии являются следующие документы (приложения):

1. Условия пользования недрами, на 7 л.;
2. Копия решения, являющегося основанием предоставления лицензии, принятого в соответствии со статьей 10.1 Закона Российской Федерации «О недрах» на 2 л.;
3. Схема расположения участка недр на 2 л.;
4. Копия свидетельства о государственной регистрации юридического лица на 1 л.;
5. Копия свидетельства о постановке пользователя недр на налоговый учет на 1 л.;
6. Документ на 2 л., содержащий сведения об участке недр, отражающие местоположение участка недр в административно-территориальном отношении с указанием границ особо охраняемых природных территорий, а также участков ограниченного и запрещенного землепользования с отражением их на схеме расположения участка недр:  
геологическую характеристику участка недр с указанием наличия месторождений (залежей) полезных ископаемых и запасов (ресурсов) по ним;  
обзор работ, проведенных ранее на участке недр, наличие на участке недр горных выработок, скважин и иных объектов, которые могут быть использованы при работе на этом участке;  
сведения о добытых полезных ископаемых за период пользования участком недр (если ранее производилась добыча полезных ископаемых);  
наличие других пользователей недр в границах данного участка недр;
7. Перечисление предыдущих пользователей данным участком недр (если ранее участок недр находился в пользовании) с указанием оснований, сроков предоставления (перехода права) участка недр в пользование и прекращения действия лицензии на пользование этим участком недр (указывается при переоформлении лицензии), на 1 л.;
8. Краткая справка о пользователе недр, содержащая: юридический адрес пользователя недр, банковские реквизиты, контактные телефоны, на 1 л.;
9. Иные приложения -

(название документов, количество страниц)

Уполномоченное должностное лицо  
органа, выдавшего лицензию

**Заместитель министра экологии и природных ресурсов Республики Крым**

(должность, ф.и.о. лица, подписавшего лицензию)

**Яценко Алексей Юрьевич**

Подпись

М.п., дата

10 октября 2012

## УСЛОВИЯ ПОЛЬЗОВАНИЯ НЕДРАМИ

### ЛИЦЕНЗИОННОЕ СОГЛАШЕНИЕ

Министерство экологии и природных ресурсов Республики Крым, именуемое в дальнейшем Министерство, в лице заместителя министра Яценко Алексея Юрьевича, действующего на основании Приказа Министерства экологии и природных ресурсов Республики Крым от 09.02.2017 № 251, с одной стороны, и **ОБЩЕСТВО С ОГРАНИЧЕННОЙ ОТВЕТСТВЕННОСТЬЮ «КАРЬЕР АРОМАТНЫЙ»**, именуемое в дальнейшем Пользователь недр, в лице директора Брусленко Михаила Григорьевича, действующего на основании устава, с другой стороны, вместе именуемые Стороны, руководствуясь статьями 1, 7, 19 Закона Республики Крым от 30.07.2014 № 45-ЗРК «О недрах», Закона Российской Федерации от 21.02.1992 № 2395-1 «О недрах», заключили настоящее лицензионное соглашение (далее – Соглашение) о нижеследующем:

#### Предмет соглашения

Предметом настоящего Соглашения являются обязательства Сторон при проведении Пользователем недр работ по разведке и добыче полезных ископаемых (общераспространённые полезные ископаемые) – **гравийно-галечные породы** в пределах **Ароматного месторождения** право пользования которым удостоверено лицензией на пользование недрами серия **СИМ 50974 ТЭ** (далее – лицензия).

#### 1. Общие сведения

- 1.1. Пользователь недр: **ОБЩЕСТВО С ОГРАНИЧЕННОЙ ОТВЕТСТВЕННОСТЬЮ «ЧАСТНОЕ ПРЕДПРИЯТИЕ «КАРЬЕР АРОМАТНЫЙ»**.
- 1.2. Участок недр, предоставленный в пользование: **Ароматное месторождение**, расположено в **Белогорском районе Республики Крым**.
- 1.3. Вид пользования недрами: **разведка и добыча полезных ископаемых (гравийно-галечные породы)**.
- 1.4. Орган, предоставивший лицензию: **Министерство экологии и природных ресурсов Республики Крым**.
- 1.5. Основание предоставления права пользования недрами: **ст. 10, абзац 4 п. 6 ст. 10.1 Закона Российской Федерации от 21.02.1992 № 2395-1 «О недрах», ст. 12, 13 Закона Республики Крым от 07.08.2014 № 45-ЗРК «О недрах», пп. «б» п. 2 гл. 1 Постановления Совета министров Республики Крым от 26.12.2014 № 626 «Об утверждении порядка предоставления права пользования участками недр местного значения без проведения аукциона на территории Республики Крым», решение Комиссии по рассмотрению вопросов о предоставлении права пользования участками недр, внесении изменений, дополнений в лицензию, о продлении и переоформлении лицензий, а также о досрочном прекращении права пользования**

недрами на территории Республики Крым, по участкам недр, отнесенных к полномочиям Министерства (пункт VII протокола № 16 от 29.09.2017).

1.6. Основание оформления лицензии: **постановление Совета министров Республики Крым от 26.12.2014 № 625 «Об утверждении Положения о порядке оформления лицензий на пользование участками недр местного значения на территории Республики Крым», приказ Министерства от 06.10.2017 № 2119 (приложение № 2 к лицензии).**

## **2. Пространственные границы участка недр, предоставленного в пользование**

Схема участка недр и описание пространственных границ участка недр содержатся в приложении № 3 к настоящей лицензии.

## **3. Границы земельного участка или акватории, выделенных для ведения работ, связанных с пользованием недрами**

Земельные, лесные участки, водные объекты необходимые для ведения работ, связанных с пользованием недрами, предоставляются Пользователю недр в порядке, установленном законодательством Российской Федерации.

## **4. Сроки действия лицензии и сроки начала работ на участке недр**

4.1. Срок окончания действия лицензии – **06.10.2032.**

4.2. Сроки подготовки проектной и отчетной документации:

4.2.1. подготовка и утверждение в установленном порядке проекта работ по геологическому изучению недр (поискам и оценке месторождений полезных ископаемых), получившего положительное заключение экспертизы в соответствии с Законом Российской Федерации от 21.02.1992 № 2395-1 «О недрах», Законом Республики Крым от 30.07.2014 № 45-ЗРК «О недрах»: **НЕ ПРЕДУСМОТРЕНО;**

4.2.2. представление подготовленных в установленном порядке материалов по результатам геологического изучения недр (поисков и оценки месторождений полезных ископаемых) на государственную экспертизу запасов полезных ископаемых в соответствии с Законом Российской Федерации от 21.02.1992 № 2395-1 «О недрах», Законом Республики Крым от 30.07.2014 № 45-ЗРК «О недрах»: **НЕ ПРЕДУСМОТРЕНО;**

4.2.3. подготовка и утверждение в установленном порядке проекта работ по разведке месторождения, получившего положительное заключение экспертизы в соответствии с Законом Российской Федерации от 21.02.1992 № 2395-1 «О недрах», Законом Республики Крым от 30.07.2014 № 45-ЗРК «О недрах»: **НЕ ПРЕДУСМОТРЕНО;**

4.2.4. представление подготовленных в установленном порядке материалов по результатам разведочных работ на государственную экспертизу запасов полезных ископаемых в соответствии с Законом Российской Федерации от 21.02.1992 № 2395-1 «О недрах», Законом Республики Крым от 30.07.2014 № 45-ЗРК «О недрах»: **НЕ ПРЕДУСМОТРЕНО;**

4.2.5. подготовка и утверждение в установленном порядке технического проекта разработки месторождения полезных ископаемых и иной проектной документации на выполнение работ, связанных с пользованием недрами, и горного отвода, согласованной в соответствии с Законом Российской Федерации от 21.02.1992 № 2395-

1 «О недрах». Законом Республики Крым от 07.08.2014 № 45-ЗРК «О недрах», не позднее 12 месяцев с даты государственной регистрации лицензии:

- 4.2.6. после утверждения в установленном порядке технического проекта разработки месторождения полезных ископаемых и иной проектной документации на выполнение работ, связанных с использованием недр, и горного отвода, для уточнения пространственных границ и площади участка недр, предоставить горноотводный акт и графические приложения в Министерство для включения в состав лицензии, в качестве ее неотъемлемой составной части, не позднее не позднее 15 месяцев с даты государственной регистрации лицензии.
- 4.3. Сроки начала проведения геологического изучения недр и разведки месторождений полезных ископаемых: **НЕ ПРЕДУСМОТРЕНО.**
- 4.4. Срок ввода месторождения в эксплуатацию: не позднее 6 месяцев с даты утверждения в установленном порядке технического проекта разработки месторождения полезных ископаемых и иной проектной документации на выполнение работ, связанных с использованием недр, и горного отвода, согласованного в соответствии с Законом Российской Федерации от 21.02.1992 № 2395-1 «О недрах», Законом Республики Крым от 07.08.2014 № 45-ЗРК «О недрах».
- 4.5. Сроки выхода предприятия по добыче полезных ископаемых на проектную мощность определяются согласованным и утвержденным в установленном порядке техническим проектом разработки месторождения.
- 4.6. Подготовка и утверждение в установленном порядке технического проекта ликвидации или консервации горных выработок, скважин, иных подземных сооружений, согласованного в соответствии с Законом Российской Федерации от 21.02.1992 № 2395-1 «О недрах», Законом Республики Крым от 30.07.2014 № 45-ЗРК «О недрах», не позднее 12 месяцев до планируемого срока завершения отработки месторождения.

## 5. Условия, определяющие виды и объемы поисковых и (или) геологоразведочных работ с разбивкой по годам, сроки их проведения

Условия, определяющие виды и объемы поисковых и (или) геологоразведочных работ с разбивкой по годам, сроки их проведения определяются утвержденными в установленном порядке проектами работ по геологическому изучению недр (поискам и оценке месторождений полезных ископаемых) и (или) по разведке месторождений: **НЕ ПРЕДУСМОТРЕНО.**

## 6. Условия, связанные с платежами, взимаемыми при пользовании недрами, земельными участками, акваториями

- 6.1. Пользователь недр обязан уплатить разовый платеж за пользование недрами в размере 329 951 рублей.
- 6.2. Пользователь недр обязан уплачивать регулярные платежи за пользование недрами:
- 6.2.1. на стадии поисков и оценки (за всю площадь участка недр, предоставленного в пользование, за исключением площадей открытых месторождений) по следующим ставкам: **НЕ ПРЕДУСМОТРЕНО.**
- 6.2.2. на стадии разведки, за площадь участка недр, на которой запасы соответствующего

полезного ископаемого (за исключением площади горного отвода и (или) горных отводов, удостоверенных горноотводными актами) установлены и учтены Государственным балансом запасов, по следующим ставкам: **НЕ ПРЕДУСМОТРЕНО.**

6.3. Пользователь недр также обязан уплачивать иные, установленные законодательством Российской Федерации, платежи, налоги и сборы при пользовании недрами, земельными участками, акваториями.

## **7. Согласованный уровень добычи минерального сырья**

Уровень добычи минерального сырья и сроки выхода на проектную мощность определяются техническим проектом разработки месторождения полезных ископаемых.

## **8. Право собственности на добытое минеральное сырье**

Добытое из недр минеральное сырье является собственностью Пользователя недр. Пользователь недр **имеет право** использовать отходы своего горнодобывающего и связанных с ним перерабатывающих производств.

## **9. Требования по предоставлению геологической информации, условия ее использования**

9.1. Геологическая информация о недрах, включая образцы горных пород, керн, пластовые жидкости, геофизическую, геохимическую и иную информацию о недрах, полученную непосредственно в процессе геологического изучения, разведки и добычи полезных ископаемых, а также геологические отчеты, карты, планы, эскизы и пластические произведения, созданные пользователем недр, подлежит представлению в федеральный и территориальные фонды геологической информации.

9.2. Пользователь недр обязан обеспечить сохранность первичной геологической информации, полученной в ходе проведения работ на участке недр, в том числе образцов горных пород, кернов, пластовых жидкостей. По заявлению федерального и территориального фондов геологической информации Пользователь недр, который представил им геологическую информацию о недрах, обязан на безвозмездной основе принять на временное хранение представленную ими геологическую информацию.

9.3. С момента представления геологической информации о недрах в федеральный и территориальный фонды геологической информации право собственности на материальный носитель (вещь), в котором выражена геологическая информация о недрах, переходит к Российской Федерации.

9.4. Геологическая информация о недрах, предоставленная Пользователем недр в федеральный и территориальный фонды геологической информации, может использоваться без получения согласия ее обладателя (правообладателя) для ведения государственного баланса запасов полезных ископаемых, государственного кадастра месторождений и проявлений полезных ископаемых, государственного реестра работ по геологическому изучению недр, участков недр, предоставленных для добычи полезных ископаемых, а также в целях, не связанных с их добычей, и лицензий на пользование недрами, осуществления управления государственным фондом недр, разработки нормативных и ненормативных актов, государственного геологического изучения недр, прогнозирования опасных геологических процессов и явлений и устранения их последствий, осуществления мероприятий по обеспечению обороны страны и

безопасности государства, принятия решений в соответствии с установленной компетенцией.

**9.5.** Пользователь недр обязан ежегодно, не позднее 05 февраля года, следующего за отчетным, представлять в соответствующий территориальный орган информационный отчет о проведенных работах на предоставленном в пользование участке недр в порядке, определяемом Министерством экологии и природных ресурсов Республики Крым.

**10. Требования по охране недр и окружающей среды, безопасному ведению работ, связанных с использованием недр**

**10.1.** Пользователь недр обязан выполнять установленные законодательством требования по охране недр и окружающей среды, безопасному ведению работ, связанных с использованием недр.

**10.2.** Пользователь недр обязан проводить в установленном порядке мониторинг окружающей среды (атмосферы, недр, водных объектов, почв, биоресурсов) на предоставленном в пользование участке недр, в соответствии с «Требованиями к мониторингу месторождений твердых полезных ископаемых» (Москва, Министерство природных ресурсов Российской Федерации, России, 2000 г.).

**11. Условия, при наступлении которых право пользования недрами прекращается на основании пункта 3 части первой статьи 20 Закона Российской Федерации от 21.02.1992 № 2395-1 «О недрах»**

Право пользования Участком недр прекращается в соответствии с пунктом 3 части первой статьи 20 Закона Российской Федерации от 21.02.1992 № 2395-1 «О недрах» в следующих случаях:

- в случае невыполнения Пользователем недр требований пункта 6.1 настоящих Условий пользования недрами;
- в случае выявления в документах представленных Пользователем недр на получение права пользования участком недр местного значения недостоверных сведений о финансовых, технических, технологических и кадровых возможностях заявителя, а также предприятий, привлекаемых им в качестве подрядчиков для осуществления намечаемой деятельности в пределах участка недр.

**12. Условия пользования недрами, при наступлении которых право пользования недрами может быть досрочно прекращено, приостановлено или ограничено в соответствии со статьями 20, 21 и 23 Закона Российской Федерации от 21.02.1992 № 2395-1 «О недрах»**

Право пользования недрами может быть досрочно прекращено, приостановлено или ограничено в соответствии с пунктом 2 части второй статьи 20 Закона Российской Федерации «О недрах» в следующих случаях:

**12.1** нарушение Пользователем недр сроков, указанных в пунктах 4, 9.5 настоящего Соглашения или предоставление Пользователем недр недостоверной информации;

**12.2.** нарушение Пользователем недр обязательств, указанных в пункте 3, 6.2 настоящего Соглашения;

**12.3.** нарушение Пользователем недр обязательств, указанных в пункте 9.1, 9.2

настоящего Соглашения пользования недрами по представлению информации в федеральный и территориальный фонды геологической информации;

**12.4** нарушение Пользователем недр условий, указанных в пункте 5 настоящего Соглашения, в том числе:

- срока начала проведения работ по геологическому изучению недр;
- сроков и объемов выполнения буровых, горных и геофизических работ.

**12.5** нарушение Пользователем недр требований утвержденных в установленном порядке технических проектов разработки месторождений полезных ископаемых, в том числе:

- срока начала строительства объектов инфраструктуры предприятия по добыче полезных ископаемых и (или) срока ввода в разработку месторождения полезных ископаемых;
- уровня добычи полезных ископаемых.

### **13. Дополнительные условия**

**13.1.** В случае вступления всех или отдельных положений настоящего Соглашения в противоречие с положениями вновь принятого законодательства Российской Федерации Пользователь недр обязан руководствоваться вновь принятым законодательством Российской Федерации, с обязательным внесением дополнений в настоящее Соглашение.

**13.2.** Дополнения к настоящему Соглашению являются неотъемлемой частью лицензии на право пользования недрами и вступают в силу с даты их государственной регистрации в порядке, аналогичном для государственной регистрации лицензии.

**13.3.** Пользователь недр обязан информировать Министерство обо всех случаях изменений почтового адреса, контактных телефонов и учредительных документов в течение 15 дней с даты внесения таких изменений.

**13.4.** Во всем ином, не предусмотренном настоящими Условиями, Министерство и Пользователь недр руководствуются действующим законодательством Российской Федерации.

### **14. Ответственность Сторон**

За невыполнение или ненадлежащее выполнение условий настоящего Соглашения Стороны несут уголовную и административную ответственность, предусмотренную действующим законодательством.

Нарушением обязательств, принятых Стороной по настоящему Соглашению, считается любое невыполнение его положений.

Ответственность Пользователя недр перед третьими лицами, с которыми он заключил договоры, определяется этими договорами.

Ответственность Пользователя недр перед третьими лицами, с которыми у него не заключены договоры, определяется гражданским законодательством.

Сторона, освобождается от ответственности по Соглашению в случае возникновения чрезвычайных ситуаций (стихийные бедствия, военные действия и др.).

Бремя доказывания факта возникновения чрезвычайных обстоятельств и их воздействия на способность Стороны выполнять свои обязательства по настоящему договору лежит на этой Стороне.

## 15. Срок действия Соглашения

Настоящее Соглашение заключено Сторонами 13 октября 2017 года на срок действия лицензии **СИМ 50974 ТЭ** и вступает в силу с календарной даты государственной регистрации лицензии в порядке, установленном законодательством Российской Федерации.

Настоящее Соглашение является неотъемлемой частью лицензии **СИМ 50974 ТЭ** на пользование недрами.

Действие настоящего Соглашения прекращается одновременно с прекращением действия лицензии **СИМ 50974 ТЭ** на пользования недрами.

Лицензия на пользование недрами, приложением к которой является настоящее Соглашение, не может быть передана третьим лицам, в том числе в пользование и в порядке переуступки прав, установленных гражданским законодательством.

## 16. Разрешение споров

Споры по настоящему Соглашению разрешаются путем переговоров, в случае не достижения согласия – Арбитражным судом Республики Крым в соответствии с действующим законодательством Российской Федерации.

## Юридические адреса и реквизиты Сторон

Министерство экологии и  
природных ресурсов  
Республики Крым

Российская Федерация,  
Республика Крым, г. Симферополь,  
ул. Кечкеметская, 198,  
295022

тел. (3652) 274215, (3652) 544663

Пользователь недр  
**ОБЩЕСТВО С ОГРАНИЧЕННОЙ  
ОТВЕТСТВЕННОСТЬЮ  
«КАРЬЕР АРОМАТНЫЙ»**

Российская Федерация,  
Республика Крым, г. Симферополь,  
ул. Узловая, д. 10, офис 20,  
295 470

тел. +7 (978) 735 75 98

Заместитель министра экологии и  
природных ресурсов Республики Крым

Яценко Алексей Юрьевич

  
(подпись)  
МПК

Директор

Брусленко Михаил Григорьевич

  
(подпись)  
МП



Міністерство  
екології та природних  
ресурсів  
Республіки Крим

Министерство экологии и  
природных  
ресурсов  
Республики Крым

Къырым  
Джумхуриетининъ  
экология ве табият  
ресурслары назирлиги

## ПРИКАЗ

г. Симферополь

06 октября 2017 г.

№ 2449

*О предоставлении права пользования  
участком недр без проведения аукциона  
и оформление лицензии*

На основании заявки и в соответствии со статьёй 10, абзацем 4 пункта 6 статьи 10.1 Закона Российской Федерации от 21.02.1992 № 2395-1 «О недрах», статьёй 12, 13 Закона Республики Крым от 07.08.2014 № 45-ЗРК «О недрах», подпункта «б» пункта 2 главы 1 постановления Совета министров Республики Крым от 26.12.2014 № 626 «Об утверждении Порядка предоставления права пользования участками недр местного значения без проведения аукциона на территории Республики Крым», постановлением Совета министров Республики Крым от 26.12.2014 № 625 «Об утверждении Положения о порядке оформления лицензий на пользование участками недр местного значения на территории Республики Крым», решением Комиссии по рассмотрению вопросов о предоставлении права пользования участками недр, внесении изменений, дополнений в лицензии, о продлении и переоформлении лицензий, а также о досрочном прекращении права пользования недрами на территории Республики Крым по участкам недр, отнесённых к полномочиям Министерства экологии и природных ресурсов Республики Крым (пункт VII протокола № 16 от 29.09.2017),

### ПРИКАЗЫВАЮ:

1. Предоставить право пользования участком недр ОБЩЕСТВУ С ОГРАНИЧЕННОЙ ОТВЕТСТВЕННОСТЬЮ «КАРЬЕР АРОМАТНЫЙ», с целью разведки и добычи гравийно-галечных пород Ароматного

месторождения, расположенного в Белогорском районе Республики Крым, сроком на 15 лет.

2. Досрочно прекратить право пользования недрами, осуществляемое по лицензии СИМ 50117 ТП от 22.12.2015, с целью геологического изучения, включающего поиски и оценку гравийно-галечных смесей Ароматного участка в Белогорском районе Республики Крым, выданной Обществу с ограниченной ответственностью «КАРЬЕР АРОМАТНЫЙ», после государственной регистрации лицензии на пользование недрами с целью разведки и добычи.

3. Отделу лицензирования управления регулирования недропользования обеспечить:

- оформление и государственную регистрацию лицензии, а также выдачу лицензии, после предоставления документов об оплате государственной пошлины за предоставление лицензии, в соответствии со статьей 333.33 Налогового кодекса Российской Федерации и разового платежа за пользование участком недр;

- направление копии лицензии в Государственное бюджетное учреждение Республики Крым «Территориальный фонд геологической информации».

4. Контроль за исполнением настоящего приказа оставляю за собой.

Заместитель министра



А. Ю. Яценко

### СХЕМА РАСПОЛОЖЕНИЯ УЧАСТКА НЕДР

Масштаб 1:25 000

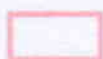

Контур лицензионного участка недр: Ароматное месторождение.

## Пространственные границы и статус участка недр

Границы Участка недр ограничены угловыми точками со следующими географическими координатами:

Номер точки	Северная широта			Восточная долгота		
	град.	мин.	сек.	град.	мин.	сек.
1	45	00	47	34	22	32
2	45	00	49	34	22	28
3	45	00	49	34	22	25
4	45	00	51	34	22	15
5	45	00	54	34	22	17
6	45	01	03,83	34	22	22,89
7	45	01	03,63	34	22	23,95
8	45	00	56	34	22	26
9	45	00	59	34	22	29
10	45	01	02	34	22	30
11	45	01	01	34	22	38
12	45	00	54	34	22	35

Указание верхней и нижней границ участка недр:

Верхняя граница: **кровля залегания продуктивного горизонта** (отложения мазанской свиты нижнего мела).

Нижняя граница: **глубина подсчета запасов продуктивного горизонта в границах контура подсчета запасов.**

Статус участка недр: **горный отвод**, в предварительных границах.

Площадь Участка недр составляет **0,138 км<sup>2</sup>**.

Заместитель министра экологии и  
природных ресурсов Республики Крым

Яценко А.Ю.

«10 октября» 2017 г.

МП



Федеральная налоговая служба

Форма № 51003

# СВИДЕТЕЛЬСТВО

о государственной регистрации юридического лица

В Единый государственный реестр юридических лиц в отношении юридического лица

**ОБЩЕСТВО С ОГРАНИЧЕННОЙ ОТВЕТСТВЕННОСТЬЮ "КАРЬЕР АРОМАТНЫЙ"**

полное наименование юридического лица

внесена запись о создании юридического лица

"28" марта 2015 года  
(число) (месяц прописью) (год)

за основным государственным регистрационным номером (ОГРН)

1 1 5 9 1 0 2 0 8 2 2 8 1

Запись содержит сведения, приведенные в прилагаемом к настоящему свидетельству листе записи Единого государственного реестра юридических лиц.

Свидетельство выдано налоговым органом

Инспекция Федеральной налоговой службы  
по г. Симферополю

наименование регистрирующего органа

"01" апреля 2015 года  
(число) (месяц прописью) (год)

Начальник

*[Handwritten signature]*

Великолуг Роман Евгеньевич  
Подпись, Фамилия, инициалы



серия 91 № 000060858

ПОДЛИННИК НАХОДИТСЯ  
В ООО "КАРЬЕР АРОМАТНЫЙ"

Брюсенок М. Г.



Форма № 1-1-Учет  
Код по КНД 1121007

# Федеральная налоговая служба

## СВИДЕТЕЛЬСТВО

О ПОСТАНОВКЕ НА УЧЕТ РОССИЙСКОЙ ОРГАНИЗАЦИИ  
В НАЛОГОВОМ ОРГАНЕ ПО МЕСТУ ЕЕ НАХОЖДЕНИЯ

Настоящее свидетельство подтверждает, что российская организация  
ОБЩЕСТВО С ОГРАНИЧЕННОЙ ОТВЕТСТВЕННОСТЬЮ "КАРЬЕР АРОМАТНЫЙ"

(полное наименование российской организации в соответствии с учредительными документами)

ОГРН 

1	1	5	9	1	0	2	0	8	2	2	8	1
---	---	---	---	---	---	---	---	---	---	---	---	---

поставлена на учет в соответствии с  
Налоговым кодексом Российской Федерации

28.03.2015

(число, месяц, год)

в налоговом органе по месту нахождения Инспекция Федеральной налоговой  
службы по г. Симферополю

9	1	0	2
---	---	---	---

(наименование налогового органа по месту учета)

и ей присвоен

ИНН/КПП

9	1	0	2	1	7	9	5	7	9
---	---	---	---	---	---	---	---	---	---

 / 

9	1	0	2	0	1	0	0	1
---	---	---	---	---	---	---	---	---

Начальник Инспекции Федеральной налоговой  
службы по г. Симферополю

Великолуд Р. Е.



серия 91 № 000060859

ПОДЛИННИК НАХОДИТСЯ  
У ОБЩЕСТВА С ОГРАНИЧЕННОЙ ОТВЕТСТВЕННОСТЬЮ  
"КАРЬЕР АРОМАТНЫЙ"

БРУСЛЕНКО М. Г.

## СВЕДЕНИЯ ОБ УЧАСТКЕ НЕДР

### I. Местоположение участка недр в административно-территориальном отношении с указанием границ особо охраняемых природных территорий, а также участков ограниченного и запрещенного землепользования.

В административном отношении Ароматный участок расположен в 2,5 км к юго-западу от с. Ароматное, в 5,2 км к юго-востоку от пгт. Зуя в Белогорском районе Республики Крым.

Месторождение находится на водоразделе между притоком р. Зуя и р. Бурульча. Абсолютные отметки высот составляют 400-410 м. Поверхность участка ровная. Постоянные водотоки на участке отсутствуют.

В пределах участка особо охраняемые природные территории отсутствуют.

Схема расположения участка недр приведена в приложении № 3 к настоящей лицензии.

### II. Геологическая характеристика участка недр с указанием наличия месторождений (залей) полезных ископаемых и запасов (ресурсов) по ним.

Ароматное месторождение, полезное ископаемое: гравийно-галечные породы.

Полезное ископаемое представлено четырьмя горизонтами отложений мазанской свиты нижнего мела.

В верхней части продуктивной толщи, в южной части месторождения, гравийно-галечные отложения (I горизонт) залегают в суглинисто-глинистом материале. Среднее содержание гравия (фракции 5-70 мм) составляет - 48,06 %, песка - 3 %, пылевидных и глинистых частиц - 20,9 %. Мощность от 1,5 до 7,1 м, средняя - 4,13 м.

II горизонт представлен, в основном, песчаными отложениями. Содержание песчаной фракции изменяется от 42 до 43,76 %, содержание гравия составляет в среднем 23 %. Содержание пылевидных и глинистых частиц достигает 36,53 % (в среднем - 34 %). Мощность горизонта изменяется от 2,0 м до 3,6 м, средняя 2,5 м. Горизонт распространен на большей части месторождения, отсутствует в западной его части.

Ниже по разрезу картируется III горизонт, занимающий восточную часть площади. Его мощность составляет 4,1-11,4 м (в среднем - 6,5 м). В составе пород преобладает песчаная фракция (50,79-56,86%). Содержание гравия составляет 13,37-18,09 %, пылевидных глинистых частиц - до 31%.

IV горизонт развит фрагментарно в южной, северной и западной частях месторождения. Его мощность изменяется от 2,1 до 8,2 м, составляя в среднем 4,0 м. Содержание гравия изменяется от 19,67 до 24,2%, песчаной фракции - 45,89-55,94 %, глинистых частиц - 24,39-29,87 %.

Горизонты полезного ископаемого отделяются друг от друга I, II и III промежуточными вскрышками, представленными, в основном, глинами, часто с включением гравийно-галечного материала. Средняя мощность промежуточной вскрышки составляет соответственно 1,98, 1,21 и 2,81 м.

Полезное ископаемое перекрывается вскрышными отложениями современного (почвенно-растительный слой и суглинок, тяжелый, темно-серый, гуммузированный, слабopесчанистый, комковато-землистой структуры, мощность 0,3-0,5 м, средняя 0,43 м) и

четвертичного (суглинков обогащен гравием и галькой, в основном известняка, реже кварца, мощность 0,6-1,3 м, средняя 0,88 м) возраста. Средняя мощность вскрышных пород - 0,78 м).

Максимальная мощность вскрышных пород и промежуточной вскрыши - 6,0 м.

Подстилающие отложения представлены массивными плотными глинами зеленогорской толщи. Наибольшая вскрытая мощность подстилающих глин - 6,7 м.

Полезное ископаемое не обводнено, гидрогеологические, инженерно-геологическое и горнотехническое условия благоприятные для разработки полезного ископаемого открытым способом.

Гравийно-галечные смеси Ароматного месторождения отвечают требованиям ТУ 5711-001-00923437-2016 «Смеси песчано-гравийные для строительных работ. Технические условия» и ГОСТ 30108-94 «Материалы и изделия строительные. Определение удельной эффективной активности естественных радионуклидов».

Балансовые геологические запасы полезного ископаемого Ароматного месторождения с целью использования без обогащения в качестве строительных материалов при обратной засыпке котлованов, траншей, рекультивации, благоустройстве и планировке территорий, в дорожном строительстве на 01.11.2017 рекомендованы к утверждению ГБУ «ГКЗ» (закключение экспертной комиссии от 03.05.2017 № 009-ПЗ/17) по категориям в объеме: В - 229,2 тыс.м<sup>3</sup>, С<sub>1</sub> - 1156,4 тыс.м<sup>3</sup> (В + С<sub>1</sub> - 1385,6 тыс.м<sup>3</sup>).

По степени сложности геологического строения месторождение отнесено к 2-й группе сложности геологического строения, в соответствии с «Классификацией запасов и прогнозных ресурсов твердых полезных ископаемых», по степени изученности - к разведанному.

Планируемый годовой объем добычи составляет 100 тыс.м<sup>3</sup>.

**III. Сведения о действующих технических проектах по состоянию на 06.10.2017 на участке недр:**

Этап освоения	Наименование проекта или указание на его отсутствие	Реквизиты документа (протокола, согласования, экспертизы)	Сроки проведения работ (с дата по дата)
Разработка месторождений и иные виды пользования недрами	Проект отсутствует		

**IV. Сведения о добытых полезных ископаемых за период пользования участком недр: ранее добыча полезных ископаемых на участке не производилась.**

**V. Наличие других пользователей недр в границах данного участка недр по состоянию на 06.10.2017: в пределах предоставленного участка недр другие пользователи недр отсутствуют.**

Заместитель министра экологии и природных ресурсов Республики Крым

Яценко А.Ю.

«10» октября 2017 г.

МП

Перечисление предыдущих пользователей данным участком недр

№	Пользователь недр	Серия, номер, вид лицензии	Дата предоставления	Основание предоставления	Дата прекращения действия	Основание прекращения
1	ООО «КАРЬЕР АРОМАТНЫЙ»	СИМ 50117 ТП	22.12.2015	решение Комиссии по рассмотрению вопросов о предоставлении права пользования участками недр, внесении изменений, дополнений в лицензию, о продлении и переоформлении лицензий, а также о досрочном прекращении права пользования недрами на территории Республики Крым по участкам недр, отнесенных к полномочиям Минприроды Крыма (пункт 1 протокола № 15 от 10.11.2015)	13.10.2017	прекращение права пользования недрами

### КРАТКАЯ СПРАВКА О ПОЛЬЗОВАТЕЛЕ НЕДР

<b>1. Наименование юридического лица</b>	
1.1. Полное	ОБЩЕСТВО С ОГРАНИЧЕННОЙ ОТВЕТСТВЕННОСТЬЮ «КАРЬЕР АРОМАТНЫЙ»
1.2. Сокращенное	ООО «КАРЬЕР АРОМАТНЫЙ»
<b>2. Адрес местонахождения</b>	Российская Федерация, Республика Крым, г. Симферополь, ул. Узловая, д. 10, офис 20, 295 470
<b>3. ОГРН</b>	1159102082281
<b>4. ИНН</b>	9102179579
<b>5. КПП</b>	910201001
<b>6. Контактные телефоны и другие данные</b>	
6.1. Телефон №1	+7 (978) 735 75 98
6.2. Телефон №1	
6.3. Электронный адрес (e-mail)	
<b>7. Банковские реквизиты</b>	
7.1. Наименование, адрес банка	филиал АО «Генбанк», г. Симферополь
7.2. Расчетный счет	40702810106630000057
7.3. БИК	043510110
7.4. Корреспондентский счет	30101810835100000110
<b>8. Сведения о лице имеющем право действовать от имени юридического лица без доверенности</b>	
8.1. Должность	Директор
8.2. ФИО	Брусенко Михаил Григорьевич
8.3. Телефон №1	+7 (978) 735 75 98
8.4. Телефон №1	
8.5. Электронный адрес (e-mail)	

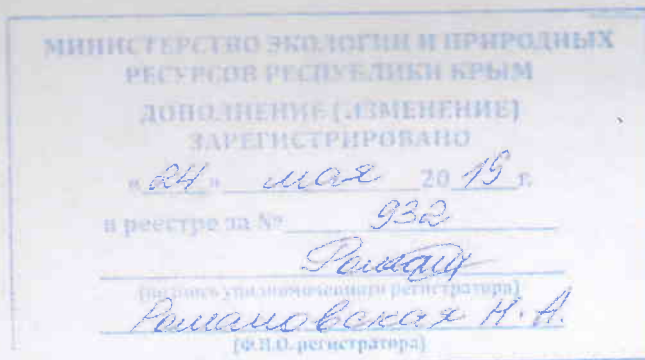

Приложение № 9  
к лицензии СИМ 50974 ТЭ

### ИЗМЕНЕНИЯ И ДОПОЛНЕНИЯ № 1

в лицензию СИМ 50974 ТЭ на пользование недрами  
с целью разведки и добычи гравийно-галечных пород Ароматного месторождения в  
Белогорском районе Республики Крым

Министерство экологии и природных ресурсов Республики Крым, именуемое в дальнейшем Министерство, в лице заместителя министра Яценко Алексея Юрьевича, действующего на основании Приказа Министерства экологии и природных ресурсов Республики Крым 09.02.2017 № 251, вносит следующие изменения в лицензию:

- I. Пункт 4.4 В Приложении № 1 к лицензии изложить в следующей редакции:  
«4.4. Срок ввода месторождения в эксплуатацию: не позднее 01.01.2020».
- II. Настоящие Изменения и дополнения № 1 считать неотъемлемой составной частью лицензии СИМ 50974 ТЭ с даты их государственной регистрации.
- III. Включить в состав лицензии СИМ 50974 ТЭ в качестве ее неотъемлемых составных частей приложения:  
- Приложение № 9. Изменения и дополнения № 1 – 1 стр.

Заместитель министра  
экологии и природных ресурсов Республики Крым  
«23» мая 2019 г.



А.Ю. Яценко

С изменениями и дополнениями в лицензию СИМ 50974 ТЭ согласен,

Директор  
ООО «КАРЬЕР АРОМАТНЫЙ»  
«22» мая 2019 г.



С.Н. Махов